

Julio de 2023

ÍNDICE DE PRECIOS AGROPECUARIOS IPAP - BMC



BOLSA
MERCANTIL
DE COLOMBIA

PRECIOS AGROPECUARIOS REPUNTAN LEVEMENTE EN JULIO, AUNQUE CONTINÚAN EN CAÍDA MES A MES DESDE MARZO.

- El IPAP – BMC de julio de 2023 registró un aumento de 10.9% con respecto al mismo mes de 2022, cifra que marca una leve aceleración en la dinámica del indicador frente a los últimos dos meses. Por su parte, la variación con respecto a junio se ubicó en -0.99%.
- Productos como los cítricos, frutas y hortalizas de bulbo y tuberculosas registraron las mayores contribuciones mensuales positivas, mientras que la yuca y la leche redujeron su dinámica alcista.

Resultados generales

El IPAP-BMC de julio de 2023 registró un crecimiento de 10.94% con respecto al mismo mes de 2022, manteniéndose en un nivel de variación anual de dos dígitos desde el mes de junio. Sin embargo, este valor contrasta con la variación anual registrada en el mismo mes del año 2022, que fue notablemente superior, 27.8%. Así mismo, el índice registró una caída de -0.99% con respecto a junio del 2023.

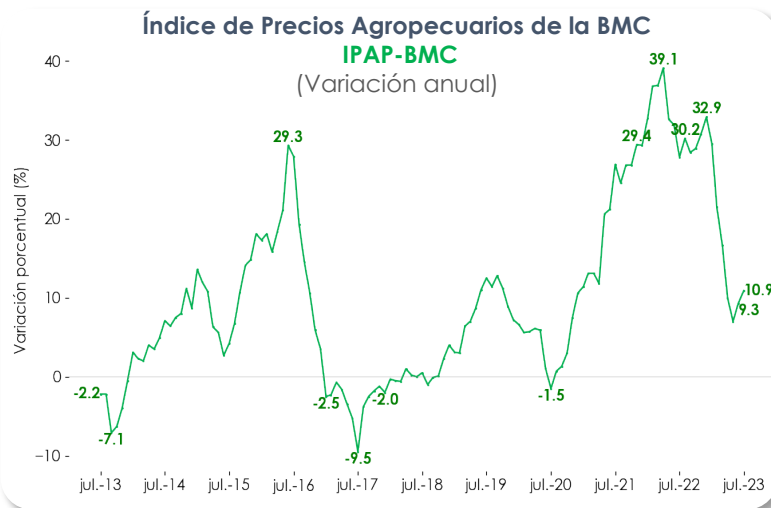

Fuente: Bolsa Mercantil de Colombia, Gerencia Corporativa de Análítica y Estudios Económicos. *El dato de jul-23 es provisional¹.

Durante el período comprendido entre marzo hasta la fecha actual, el IPAP ha experimentado variaciones mensuales negativas, reflejando una disminución constante en el nivel general de precios mes a mes. Sin embargo, es importante destacar que, aunque esta tendencia a la baja en el IPAP ha sido significativa, no ha sido suficiente para compensar los

¹ Teniendo en cuenta el ingreso de nueva información reportada en la fuente después de la ejecución del proceso estadístico que permite el cálculo del indicador, los resultados presentados para el último mes son generados con carácter provisional, por lo que son susceptibles de revisión hasta un mes posterior a su publicación inicial. En el caso de este informe, la variación anual de mayo de 2023 fue corregida de 8.7% a 7.0%.

altos niveles de crecimiento de precios observados desde agosto de 2022 hasta febrero de 2023. Esta prolongada fase inflacionaria ha dejado su huella, manteniendo un nivel de precios elevado hasta la fecha.

El resultado de la inflación anual del Índice de Precios al Consumidor (IPC) para el mes de junio (12,13%) continúa reflejando la tendencia de descenso desde marzo del presente año. Nuestro indicador (IPAP) muestra que los alimentos siguen teniendo una alta contribución al crecimiento de los precios, pero también se observa en el indicador del DANE un aumento en la contribución de otros sectores, como restaurantes, hoteles y transporte. Estas tendencias han sido mencionadas en ediciones anteriores y señalan una diversificación en los factores que influyen en la inflación.

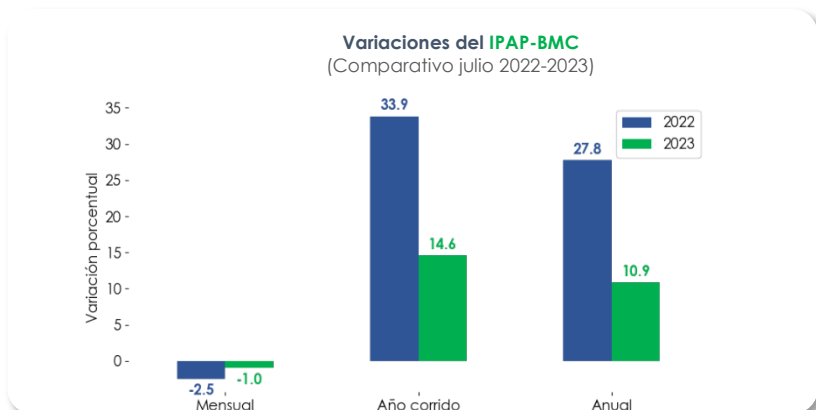

Se prevé que la tasa de interés de intervención se mantenga estable en los próximos meses, aunque seguirá en niveles altos en comparación a la última década. Esta situación impulsará la desaceleración de la inflación básica, en consonancia con la tendencia que la inflación total ha venido mostrando desde marzo. La posición tomada por la Junta Directiva del Banco de la República en su sesión del 31 de julio parece sugerir que ha comenzado una fase de estabilización en la tasa de intervención, respaldando así el proceso de desaceleración de la inflación.

Fuente: Bolsa Mercantil de Colombia, Gerencia Corporativa de Analítica e Inteligencia de Negocios. *El dato de jul-23 es provisional.

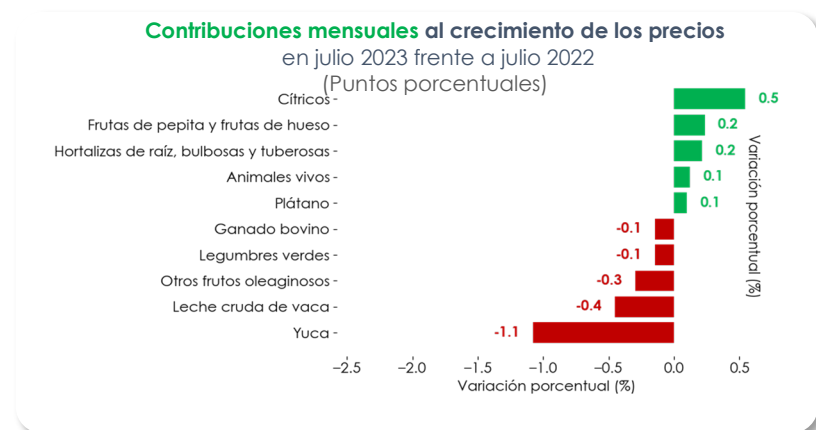

La tasa de cambio en Colombia, por su parte, ha experimentado una disminución entre junio y julio del -3.5%. Por primera vez desde septiembre de 2021, se observa una variación anual negativa en este indicador, lo cual es resultado del desempeño de la economía estadounidense junto con su política monetaria en los últimos meses. Esto es acorde con el comportamiento del IPP de productos agrícolas y agroindustriales importados en los cuales se evidencia una inflación desacelerada con valores de 4.45% para precios productos agrícolas y 2.64% en productos de elaboración de alimentos. Se espera que todas estas situaciones continúen ejerciendo presión a la baja sobre los precios.

Resultados por subclase

De las 33 subclases que componen el IPAP-BMC, 54.5% presentaron aumentos entre junio y julio de 2023. Las subclases que presentaron mayor contribución mensual a la dinámica de los precios fueron cítricos (0.54 p.p.), frutas de pepita y frutas de hueso (0.23 p.p.), hortalizas de raíz, bulbosas y tuberosas (0.22 p.p.), animales vivos (0.12 p.p.) y plátano (0.1 p.p.). En el extremo contrario, las subclases que presentaron las contribuciones negativas más destacadas en julio fueron yuca (-1.07 p.p), leche cruda de vaca (-0.45 p.p), otros frutos oleaginosos (-0.29 p.p), legumbres verdes (-0.15 p.p) y ganado bovino (-0.14 p.p).

Esto indica que las cinco subclases que más contribuyeron al crecimiento de los precios agropecuarios aportaron en conjunto 1.21 p.p., mientras que las cinco subclases con menor contribución aportaron -2.11 p.p., cifras que reflejan un sesgo mayormente a la baja en el comportamiento de los precios del sector entre junio y julio, lo que al final se tradujo en su variación mensual negativa.

Correlación con otros indicadores de precio

Durante los últimos sesenta meses, se observa una correlación con la variación anual del Índice de Precios al Productor (IPP) del sector agropecuario del **96.01%**, mientras que, con la variación anual del Índice de Precios al Consumidor (IPC) de alimentos del DANE, se registró un valor de **85.41%** para el mismo lapso. Por su parte, con la variación anual del IPC de bienes no durables del DANE, se evidencia una correlación de **76.85%**, mientras que con la tasa de cambio representativa del mercado se obtuvo un valor mucho más bajo de **7.24%**. A pesar de que los índices de precios al consumidor muestran menor volatilidad que el IPAP-BMC, éste logra capturar de manera general su tendencia. Mientras tanto, el IPP del sector agropecuario y el IPAP-BMC evidencian un mejor ajuste en su dinámica.

IPAP-BMC, indicadores de inflación y tasa de cambio

(Variación anual)

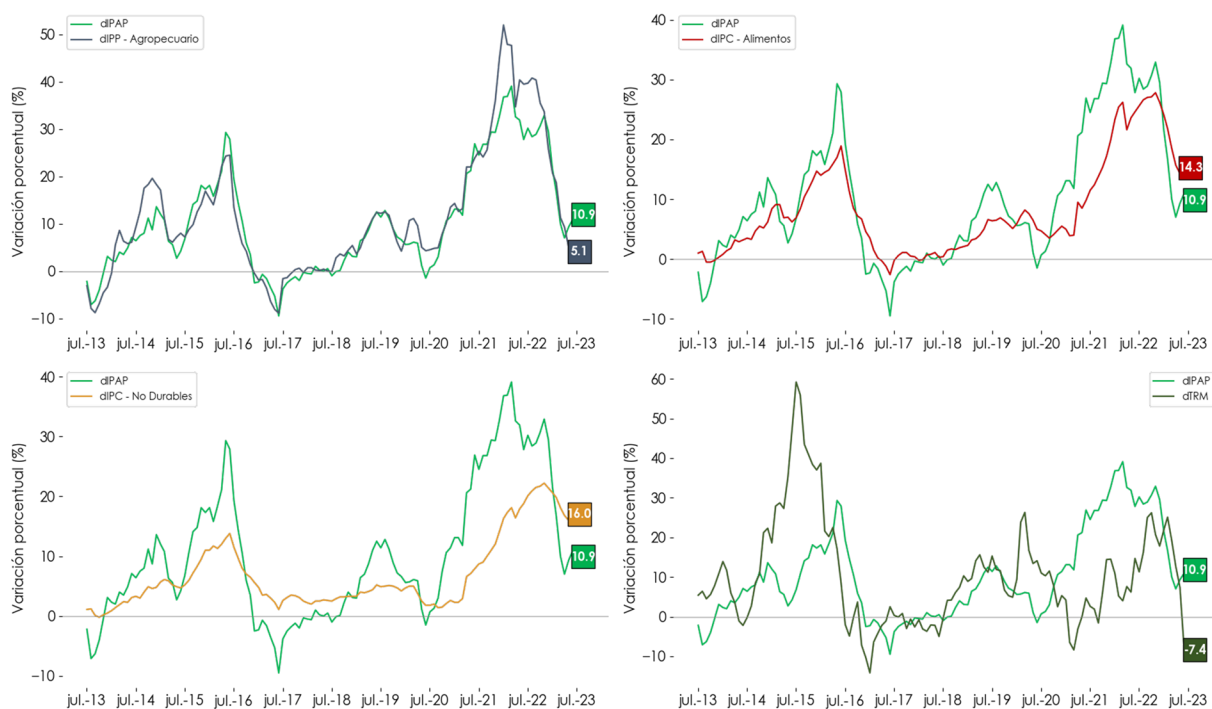

Fuente: Bolsa Mercantil de Colombia, Banco de la República y DANE.

Sobre el IPAP-BMC

El Índice de Precios Agropecuarios de la Bolsa Mercantil de Colombia (IPAP-BMC) se construye sobre precios de bienes del sector agropecuario en estado primario. Este índice coyuntural de tipo Laspeyres (ponderaciones fijas en un período base) contiene un seguimiento a 33 clases agropecuarias de acuerdo con la Clasificación Central de Productos (CPC), a partir de información derivada de transacciones efectivamente realizadas en el mercado, completamente actualizada, con una publicación oportuna y la posibilidad de realizar seguimiento semanal y quincenal sobre el comportamiento de los precios del sector.

El IPAP-BMC está construido con base en una fuente única de datos en Colombia, exclusiva de la BMC, como lo es el Registro de Facturas del sector agropecuario, junto con las ponderaciones provenientes de la Encuesta Nacional Agropecuaria del DANE. En 2022, el Registro de Facturas de la BMC acumuló cerca de 6.1 millones de transacciones que sumaron un valor total de \$63.4 billones, es decir, un flujo de aproximadamente 25.000 transacciones registradas por día.

Los precios extraídos del Registro de Facturas evidencian precios efectivamente realizados en las transacciones del mercado y mayoritariamente se concentran en la primera etapa de la cadena de comercialización, es decir, la transacción entre el productor agropecuario y el primer comercializador.

Documento elaborado por la Gerencia Corporativa de Analítica y Estudios Económicos

Gerente Corporativo de Analítica e Inteligencia de Negocios (E)

Jairo Olarte

jairo.olartel@bolsamercantil.com.co

Asesora Externa Estudios Económicos

María Angélica Arbeláez

asesor.estudioseconomicos@bolsamercantil.com.co

Camilo Prada Ladino

camilo.pradala@bolsamercantil.com.co

Juan David Cordoba Mosquera

juan.cordoba@bolsamercantil.com.co

Juan Felipe Pérez

juan.perez@bolsamercantil.com.co

John Jairo Erazo

john.erazo@bolsamercantil.com.co

Eduardo Bustos Gil

eduardo.bustos@bolsamercantil.com.co

María Paula Rojas

maria.rojas@bolsamercantil.com.co

Juan David Barragán

juan.barragan@bolsamercantil.com.co

Jonathan Mueses

jonathan.mueses@bolsamercantil.com.co

Teléfono: (57) 601 6292529

Dirección: Calle 113 No. 7-21 Piso 15

Si tiene dudas o comentarios acerca de este informe, por favor escríbanos a

sistinformacionbmc@bolsamercantil.com.co

La BMC Bolsa Mercantil de Colombia S.A., procura que la información publicada mantenga altos estándares de calidad. Sin embargo, no asume responsabilidad alguna desde el punto de vista legal o de cualquier otra índole, por la integridad, veracidad, exactitud, oportunidad, actualización, conveniencia, contenido y/o uso que se le dé a la información aquí presentada. La Bolsa Mercantil no proporciona ningún tipo de asesoría, por lo tanto, la información publicada no puede considerarse como una recomendación o sugerencia para la realización de operaciones de comercio, ahorro, inversión, ni para ningún otro efecto. Lo anterior cobra relevancia, si se tiene en cuenta que gran parte de la información publicada proviene de terceros, motivo por el cual la responsabilidad legal por cualquier deficiencia en la misma recae sobre quienes la proporcionan, de conformidad con las normas establecidas para el efecto. La Bolsa Mercantil, tampoco asume responsabilidad alguna por omisiones de información o por errores en la misma, en particular por las discrepancias que pudieran encontrarse entre la versión electrónica de la información publicada y su fuente oficial.

www.bolsamercantil.com.co

